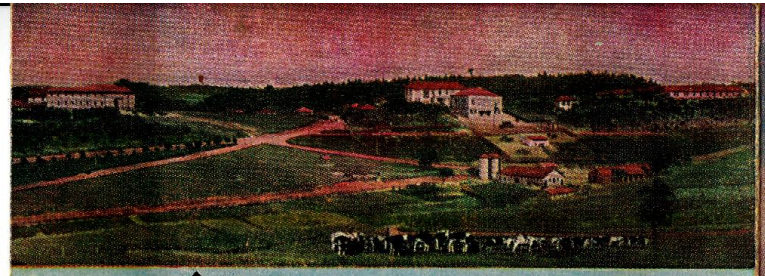

▲ Vista panorâmica parcial do Colégio Adventista Brasileiro, em Santo Amaro, São Paulo.

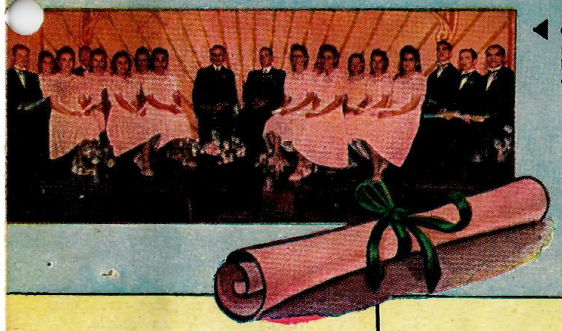

◀ Grupo de graduandos pelo Ginásio anexo ao Instituto Teológico Adventista de Petrópolis.

OBRA FILANTRÓPICA
E ASSISTÊNCIA
SOCIAL ADVENTISTA

Gerente Emilio Doenhert
Red.-chefe Luiz Waldvogel
(Registado no D. N. I.)
Impresso no Brasil
Printed in Brazil

DADOS DE INTERESSE

(Informe parcial, de um ano)

Visitas de auxílio a pessoas e famílias necessitadas	6.597.616
Doentes socorridos com assistência médica	756 694
Horas gastas em auxílio aos necessitados	2.907 381
Peças de roupas distribuídas a pobres	1.772.021
Cestas de alimentos distribuídas	970.328
Colégios e escolas secundárias mantidos	285
Escolas primárias	3.116
Dinheiro invertido em favor dos necessitados	Cr$ 42.836.845,20

AGRADECIMENTO

Apesar da imensidade da tarefa por cumprir ainda, sentimo-nos animados pelo caloroso apoio até aqui recebido. No ano passado recebeu a Obra Filantrópica Adventista maior soma de donativos que em qualquer outro ano, para manter seus hospitais, dispensários, escolas e colégios, com os milhares de pessoas que se dedicam a curar os doentes e adestrar as mãos, o cérebro e o coração das crianças e dos jovens

Por tudo que nos têm permitido realizar os donativos já feitos, e o que nos permitirão empreender os que forem feitos este ano, repetimos: "Muito obrigado!"

Comissão Executiva
Caixa postal 2898
São Paulo

OBRA FILANTRÓPICA e ASSISTÊNCIA SOCIAL ADVENTISTA

INFORME ANUAL 1948

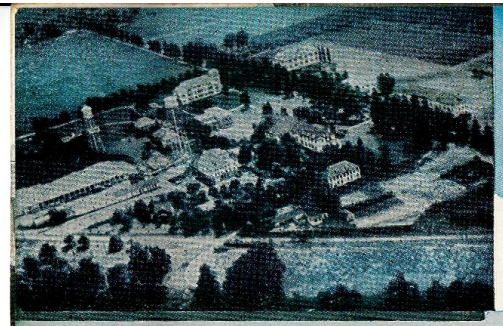

Um dos muitos colégios que os Adventistas mantêm através do mundo. Este fica em Michigan, Estados Unidos.

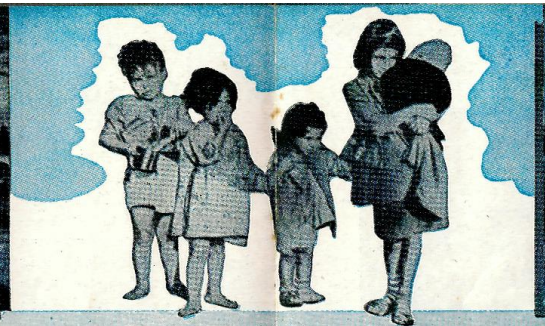

A fome e a miséria imperam em muitos países outrora prósperos.

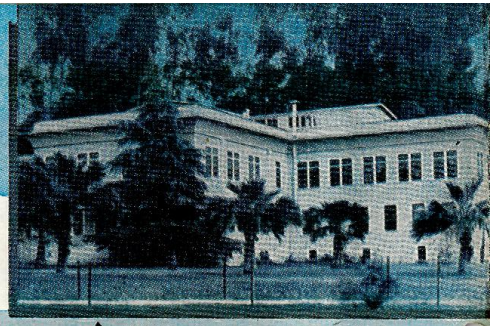

Edifício do laboratório, na Escola Adventista de Medicina, em Loma Linda, Califórnia.

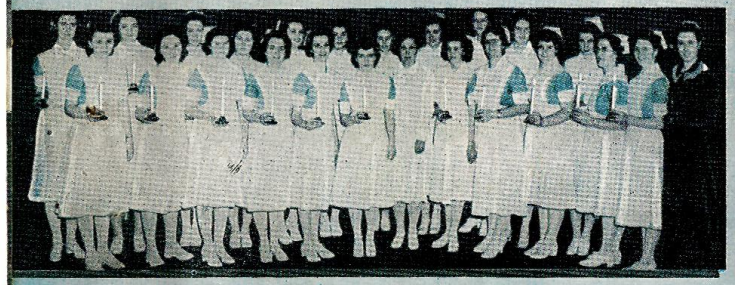

Grupo de enfermeiras recém-formadas numa das muitas escolas de enfermagem mantidas pelos Adventistas, como instituições anexas de seus sanatórios.

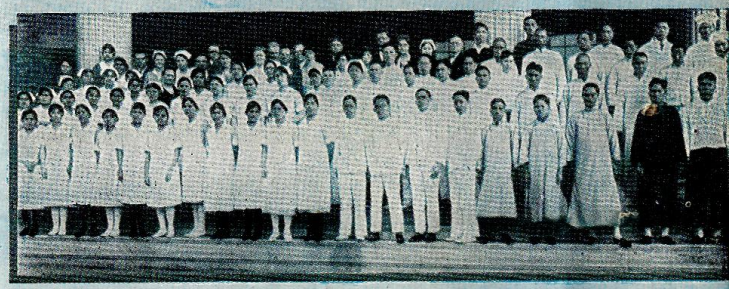

Enfermeiras e enfermeiros chineses, preparando-se no Sanatório Adventista de Xangai.

Clínica médica adventista em Caracas, Venezuela.

Fardos de roupa enviados pelos Adventistas dos E. Unidos para a China, ao chegarem em Xangai.

Curso Sobre as Sagradas Escrituras

No empenho de divulgar o conhecimento do Livro dos livros, a Escola Radiopostal oferece um curso de 26 fáceis lições em que são tratados os principais temas das Sagradas Escrituras. O curso é gratis e sua conclusão dá direito a um certificado. Solicite sua inscrição, sem qualquer compromisso, à Escola Radiopostal, Caixa postal 1189, Rio de Janeiro.

Sir Robert Reid, Governador de Assã, na Índia, e sua senhora, presidindo ao lançamento da pedra fundamental de uma escola adventista naquela localidade.

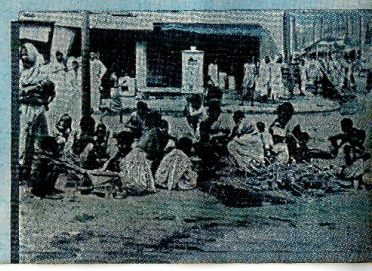

Grupos de famintos na Índia, onde os Adventistas muito têm feito para minorar o mal.

Projecto do novo edifício escolar do Educandário Adventista do Paraná, a erguer-se próximo de Curitiba.

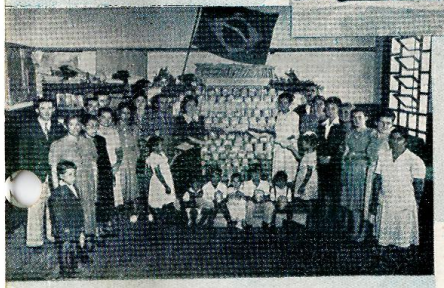

Natal dos Pobres em Tupã, Est. de São Paulo

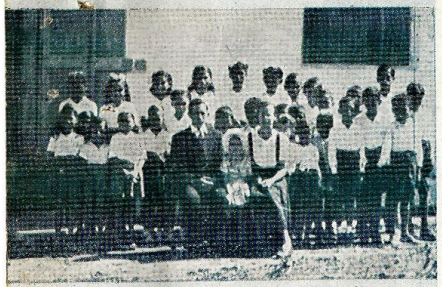

O casal de professores e os alunos da escola adventista de Várzea Grande, Mato Grosso.

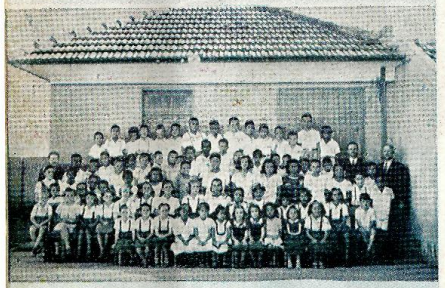

Escola Primária Adventista de Goiânia, Estado de Goiás.

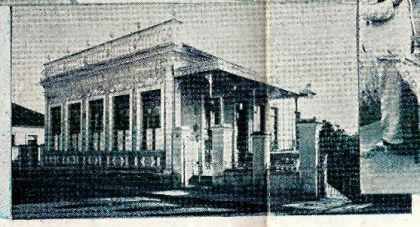

Escola e futura Clínica Médica Adventista de Florianópolis.

Natal dos Pobres no Bairro da Vila Matilde, em São Paulo

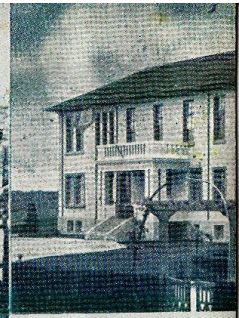

Edifício de adminis[illegible] Brasileiro, em [illegible]

A HORA DO SOCORRO

Em resultado da dantesca devastação causada pela Guerra Mundial N°. 2, milhões de pessoas ficaram ao desabrigo, sem alimento nem agasalho. A situação tornou imperativo que se fizesse alguma coisa para aliviar a miséria, especialmente na Europa e no Oriente, e nosso apelo à generosidade do público recebeu resposta imediata.

Muitas organizações de assistência se fundaram através do mundo, e roupas e alimento começaram a ser mandados para além-mar, a fim de saciar a fome dos famintos e abrigar os que morriam de frio. Os Adventistas do Sétimo Dia estiveram também a postos, prontos para fazer sua parte nessa grave emergência.

Dentro de dezoito meses, os adventistas, nos Estados Unidos tão sòmente, colectaram mais de 500 toneladas de roupas, instalando para isso dois grandes depósitos, um na costa do Pacífico (S. Francisco) e outro em Nova York. Grande número de voluntários se manteve ocupado a embalar e preparar os fardos para despachá-los para além-mar. Habitantes de mais de trinta países foram contemplados com essas dádivas, tendo sido socorridas milhares de famílias, por toda a Europa, norte da África e Abissínia, ilhas do Pacífico e Oriente.

Além das 500 toneladas de roupas, mais de quinhentos mil dólares (dez milhões de cruzeiros) foram doados pelos adventistas, para aquisição de alimentos para os que, naqueles países, pereciam à fome. Essa distribuição de roupas e alimento foi feita a todos indistintamente, sem tomar em consideração credos políticos ou religiosos. Tem sido nosso objectivo ajudar onde se apresente a necessidade. Essas mostras de solidariedade humana têm trazido grandes bênçãos a todos os que delas participaram, tanto doadores como beneficiados, fortalecendo os laços de humana fraternidade.

WILLIAM A. BUTLER

Departamento de Assistên[illegible] Paulista da Igreja Adv[illegible]

Relatório Anual das [illegible]

O ano de 1947 foi pródigo em bênçãos de Deus e em realizações que por Sua graça conseguimos. Disso, dão provas os dados deste relatório.

Nosso Departamento de Assistência Social está dividido em três secções, que são: Assistência Educacional, Assistência aos Pobres e Assistência aos Doentes. Pelos dados do relatório, será fácil notar que, onde mais gastámos, foi no sector educacional, que nos deu um déficit de Cr$ 419.381,20, coberto pelos donativos que recebemos. Entretanto, não descuidámos os demais ramos do trabalho beneficente, pois o relatório apresenta uma [illegible] superior a trezentos mil cruzeiros gastos co[illegible] doentes e pobres, sem nenhuma remuneração pelos benefícios e além de muitos outros que não foram avaliados.

Vejamos agora o relatório:

Assistência Educacional

Escola Secundária e Superior . . .	1
Escolas Primárias	26
Escolas de Alfabetização de Adultos	5
Professores	59
Alunos, inclusive do curso de alfabetização	2.282
Despesas	Cr$ 2.273.484,80
Receita	Cr$ 1.854.103,60
Déficit coberto pelos donativos	Cr$ 419.381,20

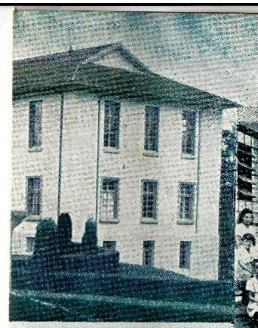

Colégio Adventista
aro, São Paulo.

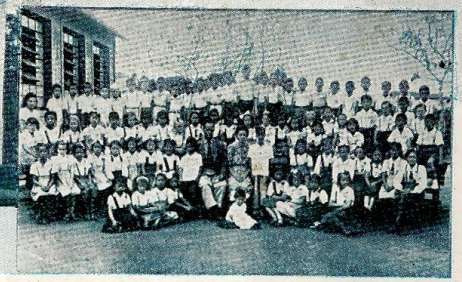

Escola Primária Adventista em Tupã, Est. de São Paulo

ASSISTÊNCIA SOCIAL

Os nossos dias se caracterizam pelo estado de miséria e sofrimento, tanto físico como moral. A Assistência Social não é completa com o estender da mão para uma esmola, um prato de comida ou agasalho contra o frio e intempéries. As necessidades de grande parte da humanidade vão muito além disso e têm raízes mais profundas. Os clamores que sobem aos nossos ouvidos, são mais do que falta de pão e tecto, e precisamos habilitar-nos a amenizar o sofrimento sob qualquer modalidade; e para isso devemos trabalhar em todo e qualquer terreno.

A caridade é o único meio pelo qual se pode remover grande parte do sofrimento que tortura homens, mulheres e crianças, que estendem as mãos, pedindo que os auxiliemos. Devemos deixá-los sofrer? Não, isto não está de acordo com o espírito do cristianismo que professamos.

O Departamento de Assistência Social dos Adventistas de São Paulo tem envidado todos os esforços para fazer algo de duradouro e que possa realmente auxiliar aos que sofrem em nosso Estado. Tem prestado auxílio médico a milhares de enfermos. Na distribuição de alimentos e roupas, as Sociedades Beneficentes das "Dorcas" Adventistas, têm prestado grande auxílio em dezenas de cidades do Estado. No ramo educacional, não se fez pouco, do que atestam as escolas primárias, colégios e também as escolas noturnas de alfabetização. As estatísticas que vão impressas ao lado, dizem melhor da veracidade destas palavras.

Não cremos que tenhamos feito tudo, pois este vasto trabalho que precisa ser feito, foi apenas tocado com a ponta dos dedos. O socorro aos velhos desamparados é imprescindível. Por isto, estamos construindo o "Lar da Velhice". Urgente é o auxílio que precisa ser dado à infância desamparada. Mais um educandário de grande alcance está dentro dos nossos projectos, especialmente para servir aos jovens de menos recursos. Este educandário será construído no Município de Campinas, onde já adquirimos cerca de 50 alqueires de terra para o estabelecermos.

Para a realização de todos estes planos, mais uma vez apelamos para a generosidade do público paulista, que não nos tem negado a sua cooperação e que, estamos certos, nos ajudará no futuro a manter o ritmo de progresso a que nos propusemos para a gloriosa Terra das Bandeiras.

Com o auxílio do nobre povo de São Paulo, esperamos fazer boa parte do que projectamos. E os que foram e forem amparados, vos agradecerão.

cia Social da Associação entista do Sétimo Dia

Actividades de 1947

Assistência aos Pobres

Pessoas auxiliadas	29.939
Tratamentos ministrados	20.859
Visitas de assistência social e espiritual	40.626
Peças de roupas dadas	23.929
Cestas e pacotes de alimentos dados	24.649
Valor dos auxílios prestados . Cr$	110.256,20

Assistência aos Doentes (pela Casa de Saúde Liberdade)

Nota: A porcentagem que aparece à direita, é do total do movimento.

8	Operações	28 %
7	Internados	17 %
233	Consultas	20 %
225	Exames de laboratório	22 %
39	Radiografias	17 %
566	Tratamentos electroterápicos	19 %
751	Tratamentos hidroterápicos	29 %
Cr$ 197.104,20	gastos com os pobres	8 %

Este relatório não é o resumo do que *nós* fizemos, mas a expressão daquilo para que contribuiu *cada um* dos doadores. Por essa contribuição, nós passamos aos doadores o *muito obrigado* das crianças, dos pobres e dos doentes.

Comissão Executiva da Associação Paulista
da Igreja Adventista do Sétimo Dia
Rua Taguá, 88 - São Paulo

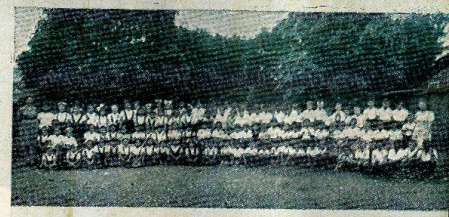

Escola Primária Adventista em Marília, Est. de São Paulo

Escola Primária Adventista em Avaré, Est. de São Paulo

Parte da roupa colectada e confeccionada para os pobres, pela Sociedade Beneficente de Senhoras Adventistas, de São Paulo.

Tratando de um doente na Casa de Saúde Liberdade, São Paulo.